ضربات الأسبوع NOVEMBER 2026 22–16

RUSSIAN STRIKES ON UKRAINE, 16–22 NOVEMBER 2026

Every Russian strike on Ukraine recorded in the strike log for 16–22 November 2026: the Air Force figures for each night, every place hit and the casualties reported by Ukrainian authorities, with official photographs. National figures (Tier B), preliminary until the UN Human Rights Monitoring Mission publishes its monthly verification.

UKRAINE EVIDENCE HUB
السجل الموثّق
22 نوفمبر 2026

1,441
طائرات مسيّرة هجومية أُطلقت (مجموع أعداد سلاح الجو) B

148
أماكن أُصيبت (مجموع أعداد سلاح الجو) B

7
ليالٍ وأيام هجوم مسجلة B

تُعرض الخسائر البشرية لكل مكان في الصفحات اليومية، وفق ما أبلغت عنه السلطات الأوكرانية؛ ولا يُحسب هنا مجموع أسبوعي لأن السجل لا يفصّل كل مكان. المجاميع الشهرية التي تحققت منها الأمم المتحدة: مفوضية حقوق الإنسان / بعثة رصد حقوق الإنسان.

ليلة بليلة — سلاح الجو الأوكراني B

ليلاً / نهاراً	المُطلقة	المعترضة أو المُحيَّدة	الإصابات (المواقع)
22–21 نوفمبر	186 مسيّرة (72 منها نفاثة): Shahed وGerbera ومسيّرات تمويه Parodiya؛ ولم يُبلَّغ عن صواريخ	161 مسيّرة (56 منها نفاثة)، حتى الساعة 08:00	18
21–20 نوفمبر	3 صواريخ باليستية (Iskander-M / KN-23 / S-400) و148 مسيّرة (87 منها نفاثة): Shahed وGerbera ومسيّرات تمويه Parodiya	117 مسيّرة (67 منها نفاثة)، حتى الساعة 08:00؛ ولم يُبلَّغ عن اعتراض أي صواريخ	19
20–19 نوفمبر	84 صاروخاً مجنّحاً (Kh-101، Kalibr، Iskander-K)، و404 طائرات مسيّرة (123 منها نفاثة): شاهد وطائرات Gerbera الخداعية، وصواريخ باليستية (Iskander-M / S-400، Zircon) — لم يُنشر عددها؛ وتحدّث المتحدث باسم سلاح الجو عمّا يصل إلى نحو 100 صاروخ إجمالاً	462: 3 صواريخ باليستية و79 صاروخ كروز و380 مسيّرة (102 نفاثة)، حتى الساعة 10:30	23
19–18 نوفمبر	98 طائرة مسيّرة (61 منها نفاثة): Shahed وGerbera ومسيّرات تمويه Parodiya؛ وصواريخ Oniks المضادة للسفن من القرم المحتل (لم يُذكر عددها)	69 طائرة مسيّرة (48 منها من طراز Shahed النفاثة)، حتى الساعة 08:00	18
18–17 نوفمبر	141 طائرة مسيّرة (73 منها نفاثة): مسيّرات Shahed، ومسيّرات Gerbera وParodiya الخداعية	126 (59 منها مسيّرات Shahed نفاثة)	7
17–16 نوفمبر	306 طائرات مسيّرة (92 منها نفاثة) وصواريخ باليستية Iskander-M/Zircon/S-400 وصواريخ جوّالة Iskander-K وصواريخ موجّهة Kh-59/69 (العدد غير محدد)	211 (3 صواريخ Kh-59/69، و208 طائرات مسيّرة؛ ولا تزال نتائج الصواريخ الجوّالة قيد التوضيح)	44
16–15 نوفمبر	158 مسيّرة (77 منها نفاثة): Shahed ومسيّرات تمويه Gerbera وParodiya	131	19

الأماكن التي أُصيبت

- **Mazivka** (22 Nov (day)) — 1 killed
- **زابوريجيا** (22 Nov (day)) — 1 killed
- **خاركيف** (22 Nov (day))
- **Mantsivka** (22 Nov (day)) — 2 injured
- **مقاطعة دنيبروبيتروفسك** (22 Nov (day))
- **Vyshneve** (22 Nov (day)) — 3 killed, 15 injured
- **Bila Tserkva district** (22 Nov (day)) — 1 injured
- **دنيبرو** (22 Nov (day))
- **Dymer** (21–22 Nov) — 9 killed, 6 injured
- **Lozova** (21–22 Nov) — 1 injured
- **خاركيف** (21–22 Nov)
- **Kremenchuk district** (21–22 Nov)
- **أوديسا** (21–22 Nov)
- **Krolevets** (21 Nov (day)) — 4 injured
- **فينيتسيا** (21 Nov (day)) — 1 injured
- **خيرسون** (21 Nov (day)) — 3 injured
- **منطقة أوديسا** (21 Nov (day))
- **Ovruch community** (21 Nov (day)) — 1 injured
- **مقاطعة دنيبروبيتروفسك** (21 Nov (day)) — 5 injured
- **Sloviansk** (21 Nov (day)) — 5 injured
- **Serednia Buda and Hlukhiv** (21 Nov (day)) — 5 injured
- **زابوريجيا** (21 Nov (day)) — 3 injured
- **كييف** (20–21 Nov) — 2 injured
- **Obukhivka community** (20–21 Nov) — 3 injured
- **Zviahel and Korosten districts** (20–21 Nov) — 2 injured
- **Sarny district** (20–21 Nov) — 1 injured
- **Kryvyi Rih** (20–21 Nov)
- **زابوريجيا** (20–21 Nov) — 1 injured
- **كييف** (20 Nov (day)) — 1 injured
- **زابوريجيا** (20 Nov (day)) — 1 injured
- **زابوريجيا** (20 Nov (day)) — 17 injured
- **Shevchenkivka community** (20 Nov (day)) — 1 injured
- **Kryvyi Rih** (20 Nov (day)) — 2 killed, 73 injured
- **Solonytsivka** (20 Nov (day)) — 11 injured
- **Kramatorsk** (20 Nov (day)) — 4 injured
- **كييف** (19–20 Nov) — 7 killed, 17 injured
- **لفيف** (19–20 Nov) — 2 killed, 7 injured
- **Lviv region** (19–20 Nov) — 1 injured
- **Bucha district** (19–20 Nov) — 2 injured
- **خاركيف** (19–20 Nov) — 5 injured
- **Lozova district** (19–20 Nov) — 5 injured
- **Kharkiv region** (19–20 Nov)
- **Zhovti Vody** (19–20 Nov) — 5 injured
- **Kryvyi Rih** (19–20 Nov)
- **Vinnytsia region** (19–20 Nov) — 1 injured
- **Odesa and Rozdilna districts** (19–20 Nov)
- **Nova Sloboda** (19–20 Nov) — 1 injured
- **Korosten district** (19–20 Nov) — 1 injured
- **أوكرانيا** (19–20 Nov) — 8 killed, 28 injured
- **كييف** (19 Nov (day))
- **إيزيوم** (19 Nov (day)) — 1 killed, 22 injured
- **كييف** (19 Nov (day)) — 1 killed, 5 injured
- **Bucha district** (19 Nov (day)) — 1 killed, 1 injured
- **Kniazhychi** (19 Nov (day)) — 1 injured
- **Nikopol and Kryvyi Rih districts** (19 Nov (day)) — 1 killed
- **خاركيف** (19 Nov (day)) — 7 injured
- **Mena** (19 Nov (day))
- **Kushuhum** (19 Nov (day)) — 1 killed
- **سومي** (19 Nov (day))
- **Sloviansk** (19 Nov (day)) — 1 killed, 5 injured
- **Kherson region** (19 Nov (day)) — 3 injured
- **Nikopol and Synelnykove districts** (18–19 Nov) — 1 injured
- **Chernihiv region** (18–19 Nov)
- **منطقة أوديسا** (18–19 Nov)
- **الطاقة** (18–19 Nov)
- **Komyshany** (18–19 Nov) — 2 injured
- **Voznesensk** (18–19 Nov) — 1 injured
- **Kushuhum** (18 Nov (day)) — 1 killed, 1 injured
- **Vyshhorod district** (18 Nov (day)) — 4 injured
- **Eight regions** (18 Nov (day))
- **ميكولايف** (18 Nov (day))
- **كريمينتشوك** (18 Nov (day))
- **زابوريجيا** (18 Nov (day)) — 1 injured
- **كييف** (18 Nov (day)) — 3 injured
- **Pavlohrad** (18 Nov (day)) — 5 injured
- **Hubynykha community** (18 Nov (day)) — 1 injured
- **زابوريجيا** (18 Nov (day)) — 2 injured
- **Bolhrad and Bilhorod-Dnistrovskyi districts** (18 Nov (day))
- **Vinnytsia region** (18 Nov (day))
- **Kluhyno-Bashkyrivka** (18 Nov (day)) — 1 injured
- **Velykyi Burluk** (18 Nov (day)) — 1 injured
- **Zlatopil** (17–18 Nov) — 12 injured
- **Dnipro and Pokrov community** (17–18 Nov) — 6 injured
- **Pavlohrad** (17–18 Nov) — 3 injured
- **Rivne region** (17–18 Nov)
- **جيتومير** (17–18 Nov)
- **Lukashivka** (17 Nov (day)) — 1 injured
- **Hlukhiv** (17 Nov (day))
- **Mukachevo** (17 Nov (day))
- **Slobozhanske** (17 Nov (day)) — 1 injured
- **Brovary district** (17 Nov (day)) — 2 injured
- **دنيبرو** (17 Nov (day)) — 3 injured
- **كييف** (17 Nov (day))
- **فينيتسيا** (17 Nov (day))
- **Smila** (16–17 Nov) — 6 injured
- **خاركيف** (16–17 Nov)
- **دنيبرو** (16–17 Nov) — 10 injured
- **فينيتسيا** (16–17 Nov) — 1 killed, 1 injured
- **إسماعيل** (16–17 Nov) — 1 injured
- **Chervona Khvylia** (16–17 Nov) — 2 killed
- **Boryspil district** (16–17 Nov) — 1 injured
- **دنيبرو** (16 Nov (day)) — 1 killed, 13 injured
- **زابوريجيا** (16 Nov (day)) — 1 killed, 2 injured
- **Bilenke** (16 Nov (day)) — 1 killed
- **دنيبرو** (16 Nov (day)) — 2 injured
- **Balakliia** (16 Nov (day)) — 1 killed, 5 injured
- **تشيرنيهيف** (16 Nov (day)) — 2 killed, 4 injured
- **ميكولايف** (16 Nov (day)) — 2 killed, 3 injured
- **Kramatorsk** (16 Nov (day)) — 1 killed, 9 injured
- **دنيبرو** (16 Nov (day)) — 2 killed, 18 injured
- **Kushuhum** (16 Nov (day)) — 1 killed
- **زابوريجيا** (16 Nov (day)) — 1 injured
- **Sadove** (16 Nov (day)) — 1 killed
- **خيرسون** (16 Nov (day)) — 1 injured
- **منطقة أوديسا** (16 Nov (day)) — 2 injured
- **خاركيف** (16 Nov (day)) — 1 injured
- **Pervomaisk district** (16 Nov (day))
- **Vinnytsia region** (15–16 Nov)
- **Pavlohrad** (15–16 Nov) — 2 injured
- **منطقة أوديسا** (15–16 Nov)
- **Vyshhorod district** (15–16 Nov)
- **Holovanivsk district** (15–16 Nov)
- **Zvenyhorodka district** (15–16 Nov)

ما نطالب به

دفاع جوي للمدن الأوكرانية، ولا سيما صواريخ اعتراضية ضد الصواريخ الباليستية والطائرات المسيّرة النفاثة؛ وإدانة علنية للضربات على المساكن والطاقة والأماكن العامة، مع تسمية الاتحاد الروسي؛ ودعم بعثة الأمم المتحدة لرصد حقوق الإنسان في أوكرانيا للتحقق من كل حادثة؛ وإنفاذ العقوبات على منتجي الطائرات المسيّرة والصواريخ المستخدمة.

المصادر: سلاح الجو الأوكراني (الأعداد الصباحية)؛ الإدارات العسكرية الإقليمية؛ خدمة الطوارئ الحكومية في أوكرانيا (صور، CC BY 4.0)؛ سجل الضربات في Ukraine Evidence Hub. الأرقام التي تحققت منها الأمم المتحدة: التحديثات الشهرية لمفوضية حقوق الإنسان / بعثة رصد حقوق الإنسان.

ضربات الأسبوع NOVEMBER 2026 22–16

يومًا بيوم

كل ليلة ويوم كما سُجّلا في سجل الضربات، الأحدث أولًا، وفق ما أبلغت عنه السلطات الأوكرانية، الأحدث أولًا. الصور: خدمة الطوارئ الحكومية في أوكرانيا، CC BY 4.0؛ لا تُظهر أي صورة القتلى؛ والمشاهد القاسية لما بعد الضربات مموّهة.

UKRAINE EVIDENCE HUB
السجل الموثّق
22 نوفمبر 2026

22 نوفمبر (نهارًا)

غير متاح

لم يُنشر بعد الملخص النهاري لسلاح الجو. مازيفكا، مجتمع نوفوسلوبيدسكا، منطقة سومي، صباحًا: انفجرت مسيّرة روسية من طراز FPV عندما عثر عليها اثنان من السكان — قتيل واحد، صبي يبلغ 14 عامًا (رئيس الإدارة العسكرية لمنطقة سومي أوليه هريهوروف، عبر Interfax-Ukraine وCensor.net؛ وتذكر Suspilne Sumy أن عمره 15 عامًا)؛ زابوريجيا، حي زافودسكي: ضربة روسية — قتيل واحد، رجل (القائم بأعمال رئيس الإدارة العسكرية لمنطقة زابوريجيا ميخايلو سيميكين، عبر Suspilne Zaporizhzhia)؛ خاركيف، حي سالتيفسكي، نهارًا: أصابت مسيّرة روسية نفاثة سطح مبنى سكني من تسعة طوابق — امرأة تبلغ 50 عامًا عولجت من صدمة حادة (رئيس بلدية خاركيف إيهور تيريخوف، عبر RBC-Ukraine)؛ مانتسيفكا، مجتمع فيليكي بورلوك، منطقة خاركيف: أصابت مسيّرة روسية من طراز FPV دراجة نارية — جريحان، رجل يبلغ 52 عامًا وامرأة تبلغ 48 عامًا (رئيس الإدارة العسكرية لمقاطعة كوبيانسك أندريه كاناشيفيتش، عبر 2day.kh.ua)؛ منطقة دنيبروبيتروفسك: أصابت قنبلة جوية موجّهة روسية منشأة لخدمات الغاز تابعة لـ3 — Naftogaz عمال مصابون، 1 في المستشفى و2 بارتجاج في الدماغ (القائم بأعمال الرئيس التنفيذي لـNaftogaz سيرهي فيدورينكو، عبر Ukrinform)؛ فيشنيفي، مقاطعة بوتشا، منطقة كييف، بعد الظهر: أصابت مسيّرة روسية من طراز Shahed متجرًا كبيرًا (سوبرماركت) — 3 قتلى و15 جريحًا، بينهم 3 أطفال (رئيس بلدية فيشنيفي إيليا ديكوف، عبر Ukrinform؛ رئيس الإدارة العسكرية لمنطقة كييف تيمور تكاتشينكو، عبر RBC-Ukraine وCensor.net)؛ مقاطعة بيلا تسيركفا، منطقة كييف، نهارًا: أشعلت طائرة مسيّرة روسية النار في منزل — جريحة واحدة، امرأة (الإدارة العسكرية لمنطقة كييف، عبر LB.ua)؛ دنيبرو، صباحًا: اخترق حطام طائرة مسيّرة روسية سطح مبنى سكني فدمّر شقة واحدة وألحق أضرارًا بنحو 20 شقة — لم يُبلَّغ عن إصابات (رئيس بلدية دنيبرو بوريس فيلاتوف، عبر Suspilne Dnipro) B

22–21 نوفمبر

Launched: 186 drones (72 of them jet-powered): Shahed, Gerbera and Parodiya decoy drones; no missiles reported · intercepted or suppressed: 161 drones (56 of them jet-powered), as of 08:00 · hits: 18 (Air Force)

بيانات أولية لسلاح الجو الأوكراني، 22 نوفمبر (عبر UNN وua.112)؛ يبدأ العدّ من الساعة 18:00 في 21 نوفمبر؛ وسقط حطام في 6 مواقع أخرى وكان الهجوم مستمرًا في الساعة 08:00. ديمير، مقاطعة فيشهورود، منطقة كييف، فجرًا: أسقطت مسيّرة روسية نفاثة مدخلاً في مبنى سكني من خمسة طوابق من الطابق الأول حتى الخامس وألحقت أضرارًا بروضة أطفال ومتجر — 9 قتلى حتى الساعات الأولى من 23 نوفمبر، بينهم شاب يبلغ 18 عامًا، و6 جرحى، بينهم مراهق؛ وانتُشل صبي يبلغ 7 أعوام حيًا من تحت الأنقاض بعد نحو 14 ساعة، وامرأة تبلغ 79 عامًا خلال الليل؛ والبحث مستمر (رئيس الإدارة العسكرية لمنطقة كييف تيمور تكاتشينكو؛ خدمة الطوارئ الحكومية؛ الشرطة الوطنية؛ رئيس أوكرانيا، عبر Ukrinform وZN.ua وسلوفو إي ديلو وUNN وUNIAN وInterfax-Ukraine)؛ لوزوفا، منطقة خاركيف، ليلًا: أصابت مسيّرات روسية نفاثة حيًا سكنيًا ومنشأة وأشعلت حريقين — جريح واحد (1)، امرأة تبلغ 89 عامًا (خدمة الطوارئ الحكومية؛ رئيس الإدارة العسكرية لمنطقة خاركيف أوليه سينيهوبوف، عبر Objectiv)؛ خاركيف، حي كييفسكي، صباحًا: أشعلت مسيّرة هجومية روسية حريقًا (رئيس بلدية خاركيف إيهور تيريخوف، عبر 1news)؛ مقاطعة كريمينتشوك، منطقة بولتافا، ليلًا: أصابت مسيّرة روسية منشأة خاصة — لم يُبلَّغ عن إصابات (رئيس الإدارة العسكرية لمنطقة بولتافا فيتالي دياكيفنيتش، عبر 1news)؛ مناطق أوديسا ودنيبروبيتروفسك وجيتومير وريفني وخاركيف، صباحًا: انقطاع الكهرباء بعد ضربات روسية على منشآت الطاقة؛ وفي أوديسا لحقت أضرار جسيمة بخطوط الكهرباء الرئيسية، وفقد جزء كبير من المدينة الكهرباء والمياه وانتقلت المدارس إلى التعليم عن بُعد في 23–27 نوفمبر (وزارة الطاقة؛ أوكرينيرغو؛ رئيس الإدارة العسكرية لمنطقة أوديسا أوليه كيبر، عبر ua.5 وFakty) B


Lozova: the site after the strike · enterprise · State Emergency Service of Ukraine (DSNS) · 2026-11-22 · CC BY 4.0


Lozova: the site after the strike · enterprise · State Emergency Service of Ukraine (DSNS) · 2026-11-22 · CC BY 4.0


Lozova: the site after the strike · enterprise · State Emergency Service of Ukraine (DSNS) · 2026-11-22 · CC BY 4.0

21 نوفمبر (نهارًا)

غير متاح

لم يُنشر بعد الملخص النهاري لسلاح الجو. كروليفيتس، منطقة سومي، صباحًا: أصابت مسيّرة روسية محطة السكك الحديدية وألحقت أضرارًا بمكتب بريد ومبانٍ سكنية — 4 جرحى، أعمارهم 44 و40 و37 و19 عامًا (رئيس مجتمع كروليفيتس فيكتور ليخمان، عبر Suspilne Sumy؛ الإدارة العسكرية لمنطقة سومي، 22 نوفمبر)؛ فينيتسيا، نحو الساعة 09:25: أصابت مسيّرة روسية نفاثة منشأة للطاقة، وفقد جزء من المدينة الكهرباء وتضررت روضة أطفال — جريح واحد (1)، امرأة تبلغ 50 عامًا، في المستشفى (النائبة الأولى لرئيس الإدارة العسكرية لمنطقة فينيتسيا ناتاليا زابولوتنا، عبر Interfax-Ukraine وKyiv Independent؛ رئيس البلدية سيرهي مورهونوف، عبر TSN)؛ خيرسون، حي كورابيلني، صباحًا: مسيّرات روسية — 3 جرحى، رجلان يبلغان 82 و72 عامًا في المستشفى وامرأة تبلغ 53 عامًا (الإدارة العسكرية لمنطقة خيرسون، عبر RegioNews)؛ منطقة أوديسا، بعد الظهر: أصاب هجوم روسي بنية تحتية مدنية ومنزلين خاصين — لم يُبلَّغ عن إصابات (رئيس الإدارة العسكرية لمنطقة أوديسا أوليه كيبر، عبر Grivna.ua)؛ مجتمع أوفروتش، منطقة جيتومير، نهارًا: أصابت مسيّرات روسية نفاثة محطة السكك الحديدية وأشعلت حريقًا — جريح واحد (1)، رجل (رئيس الإدارة العسكرية لمنطقة جيتومير فيتالي بونيتشكو، عبر ZN.ua)؛ منطقة دنيبروبيتروفسك، خلال اليوم: ألحقت هجمات روسية على دنيبرو ومقاطعات كاميانسكي ونيكوبول وسينيلنيكوفي أضرارًا بمؤسسة تعليمية — 5 جرحى، رجال تبلغ أعمارهم 48 و64 و37 و69 و58 عامًا (رئيس الإدارة العسكرية لمنطقة دنيبروبيتروفسك أولكسندر هانجا، عبر Interfax-Ukraine)؛ سلوفيانسك، منطقة دونيتسك: غارات جوية روسية — 5 جرحى (رئيس الإدارة العسكرية لمنطقة دونيتسك فاديم فيلاشكين، عبر LB.ua)؛ سيريدينا-بودا وغلوخيف، منطقة سومي: ألحقت مسيّرات روسية أضرارًا بمنازل ودمّرت أخرى — 5 جرحى، أعمارهم 73 و45 و45 و22 و26 عامًا (الإدارة العسكرية لمنطقة سومي والشرطة، عبر Suspilne Sumy)؛ زابوريجيا، حي فوزنيسينيفسكي، مساءً: ألحقت قنابل جوية موجّهة روسية أضرارًا بـ22 مبنى سكنيًا وأُغلقت حركة المرور فوق سد محطة دنيبرو الكهرومائية — 3 جرحى، بينهم 2 من الأطفال (القائم بأعمال رئيس الإدارة العسكرية لمنطقة زابوريجيا ميخايلو سيميكين؛ أمينة مجلس المدينة ريهينا خارتشينكو، عبر Ukrinform وInterfax-Ukraine)؛ منطقة خيرسون، 24 ساعة حتى صباح 22 نوفمبر: 6 جرحى إجمالًا في خيرسون وأنتونيفكا وبلدات أخرى (رئيس الإدارة العسكرية لمنطقة خيرسون أولكسندر بروكودين، عبر LB.ua) B

21–20 نوفمبر

Launched: 3 ballistic missiles (Iskander-M / KN-23 / S-400) and 148 drones (87 of them jet-powered): Shahed, Gerbera and Parodiya decoy drones · intercepted or suppressed: 117 drones (67 of them jet-powered), as of 08:00; no missile interceptions reported · hits: 19 (Air Force)

بيانات أولية لسلاح الجو الأوكراني، 21 نوفمبر (عبر Censor.net وInterfax-Ukraine)؛ يبدأ العدّ من الساعة 18:00 يوم 20 نوفمبر ويشمل الضربة المسائية على كريفي ريه (انظر 20 نوفمبر)؛ وأُطلقت الصواريخ من منطقة بريانسك والقرم المحتل، والمسيّرات من أوريول وبريانسك وبريمورسكو-أختارسك وميليروفو ودونيتسك المحتلة وهفارديسكي في القرم المحتل؛ وسقط حطام في 9 مواقع أخرى؛ وكانت نحو 10 مسيّرات لا تزال في الجو عند الساعة 08:00. كييف، حيّا بوديلسكي وسولوميانسكي، في الصباح الباكر: أشعل صاروخ باليستي روسي ومسيّرات النار في منزلين خاصين؛ وسقط الرأس الحربي لصاروخ باليستي، الذي يزن نحو 500 كغ، دون أن ينفجر في فناء منزل خاص، وسقط رأس حربي لمسيّرة يزن نحو 50 كغ بين مبانٍ من خمسة طوابق — وجرى تأمين كليهما — 2 جرحى، 1 منهم في المستشفى (رئيس بلدية كييف فيتالي كليتشكو؛ خدمة الطوارئ الحكومية وشرطة كييف، عبر Censor.net وUkrinform)؛ مجتمع أوبوخيفكا، مقاطعة دنيبرو، منطقة دنيبروبيتروفسك، ليلاً: ألحق هجوم روسي أضرارًا بمنزل خاص — 3 جرحى، رجل يبلغ 77 عامًا وامرأتان تبلغان 75 و61 عامًا (الإدارة العسكرية لمنطقة دنيبروبيتروفسك، عبر DniproTV)؛ مقاطعتا زفياهيل وكوروستين، منطقة جيتومير، ليلاً: أصابت مسيّرات روسية نفاثة منشآت للطاقة وبنية تحتية مدنية، واحترقت شاحنة وسيارة وتضرر 2 من المباني — 2 جرحى، أحدهما مواطن أجنبي (رئيس الإدارة العسكرية لمنطقة جيتومير فيتالي بونيتشكو، عبر ZN.ua وSuspilne Zhytomyr؛ خدمة الطوارئ الحكومية في المنطقة)؛ مقاطعة سارني، منطقة ريفني، نحو الساعة 22:00: أصاب هجوم روسي منشأة مدنية وانقطعت الكهرباء عن نحو 50 بلدة — 1 جريح (رئيس الإدارة العسكرية لمنطقة ريفني أولكسندر كوفال، عبر Radio Svoboda)؛ كريفي ريه، منطقة دنيبروبيتروفسك، ليلًا: أصابت مسيّرة روسية نفاثة منشأة صناعية وأشعلت حريقًا — لم يُبلَّغ عن إصابات (أولكسندر فيلكول، عبر Shelter)؛ زابوريجيا، ليلًا: أصابت ضربة روسية روضة أطفال وأشعلت النار في شقة في مبنى مجاور من خمسة طوابق — 1 جريح، رجل يبلغ 63 عامًا (القائم بأعمال رئيس الإدارة العسكرية لمنطقة زابوريجيا ميخايلو سيميكين، عبر إنترفاكس-أوكرانيا) B


Zaporizhzhia: the site after the strike · apartment block, kindergarten · Zaporizhzhia Regional Military Administration · 2026-11-21 · CC BY 4.0

20 نوفمبر (نهاراً)

غير متاح

لم يُنشر بعد الملخص النهاري لسلاح الجو. كييف، حي بوديلسكي، أواخر الصباح: ألحق حطام مسيّرة روسية أضرارًا بمبنى غير سكني ومتجر و14 سيارة — جريح واحد (1) (خدمة الطوارئ الحكومية؛ الإدارة العسكرية لمدينة كييف، عبر Censor.net)؛ زابوريجيا، حي زافودسكي، صباحًا: أصابت مسيّرة روسية FPV ترامًا — جريح واحد (1)، امرأة (القائم بأعمال رئيس الإدارة العسكرية لمنطقة زابوريجيا ميخايلو سيميكين، عبر Espreso)؛ زابوريجيا، حي كوسميتشني، بعد الظهر: سقطت قنابل جوية موجّهة روسية قرب مبنى سكني، فتضررت النوافذ والشرفات واحترقت سيارات — 17 جريحًا، بينهم طفل (ميخايلو سيميكين، مساءً، عبر Interfax-Ukraine؛ 10 حتى نحو الساعة 18:00)؛ مجتمع شيفتشينكيفكا، منطقة ميكولايف، نهارًا: أصابت مسيّرة روسية من طراز Shahed مزرعة، فتضرر مستودع وسيارات — جريح واحد (1)، رجل يبلغ 54 عامًا (القائم بأعمال رئيس الإدارة العسكرية لمنطقة ميكولايف هيورهي ريشيتيلوف، عبر Suspilne Mykolaiv)؛ كريفي ريه، منطقة دنيبروبيتروفسك، نحو الساعة 20:15: أصاب صاروخان باليستيان روسيان من طراز Iskander-M موقف سيارات مطعم في وسط المدينة، حيث كان أطفال في ملعب الأطفال، وضربت مسيّرات روسية مجددًا خلال عملية الإنقاذ، فتضرر نحو 26 مبنى سكنيًا ومستشفى ومدارس وسيارات إسعاف — 2 قتلى، صبي يبلغ 7 أعوام ومسعف في الإسعاف يبلغ 20 عامًا، و73 جريحًا، بينهم 9 أطفال وعناصر إنقاذ وعاملون في الإسعاف؛ و29 في المستشفى مساء 21 نوفمبر (رئيس الإدارة العسكرية لمنطقة دنيبروبيتروفسك أولكسندر هانجا، نحو الساعة 10:00 في 21 نوفمبر، عبر Censor.net؛ رئيس مجلس الدفاع في المدينة أولكسندر فيلكول، 22 نوفمبر، عبر KRIVBASS.CITY؛ 47 حتى الساعة 04:00؛ التوقيت والسلاح: النيابة الإقليمية في دنيبروبيتروفسك، عبر Slovo i Dilo)؛ سولونيتسيفكا، ضاحية خاركيف، منطقة خاركيف، نحو الساعة 21:15: أشعلت مسيّرة روسية النار في الطابقين الرابع والخامس من مبنى سكني من خمسة طوابق — 11 جريحًا، بينهم صبيان يبلغان 12 و14 عامًا (خدمة الطوارئ الحكومية، عبر Focus؛ ويُحصي رئيس الإدارة العسكرية لمنطقة خاركيف أوليه سينيهوبوف 5 جرحى و6 مصابين بصدمة نفسية حادة)؛ كراماتورسك، منطقة دونيتسك، نهارًا: قنبلة موجّهة روسية من طراز KAB-250 ومسيّرات FPV — 4 جرحى، بينهم طفل (رئيس الإدارة العسكرية لمنطقة دونيتسك فاديم فيلاشكين، عبر Skhidnyi Variant) B


Zaporizhzhia: the site after the strike · Zaporizhzhia Regional Military Administration · 2026-11-20 · CC BY 4.0


Zaporizhzhia: the site after the strike · Zaporizhzhia Regional Military Administration · 2026-11-20 · CC BY 4.0


Zaporizhzhia: the site after the strike · Zaporizhzhia Regional Military Administration · 2026-11-20 · CC BY 4.0


Zaporizhzhia: the site after the strike · Zaporizhzhia Regional Military Administration · 2026-11-20 · CC BY 4.0

20–19 نوفمبر

Launched: 84 cruise missiles (Kh-101, Kalibr, Iskander-K), 404 drones (123 of them jet-powered): Shahed and Gerbera decoys, and ballistic missiles (Iskander-M / S-400, Zircon) — their number was not published; the Air Force spokesman spoke of up to about 100 missiles in all · intercepted or suppressed: 462: 3 ballistic, 79 cruise missiles and 380 drones (102 jet-powered), as of 10:30 · hits: 23 (Air Force)

البيانات الأولية لسلاح الجو الأوكراني، 20 نوفمبر (عبر Censor.net وUkrinform)؛ بدأ الهجوم الساعة 18:00 يوم 19 نوفمبر، وأُطلقت الطائرات المسيّرة من أوريول وكورسك وميليروفو وبريمورسكو-أختارسك ودونيتسك المحتلة والقرم؛ وسقط حطام في 10 مواقع أخرى؛ وكانت طائرات مسيّرة لا تزال في الجو عند الساعة 10:30؛ كييف، ليلاً: ألحقت صواريخ باليستية ومجنّحة وطائرات مسيّرة روسية أضراراً بجسور بوديلسكو-فوسكريسينسكي والجنوبي ودارنيتسكي وبمنشأة تابعة لمرفق المياه «كييففودوكانال»، وأشعلت النار في مبانٍ غير سكنية في حيي أوبولونسكي وبوديلسكي، وقطعت الكهرباء وخفّضت ضغط المياه في عدة أحياء — 7 قتلى، بينهم 2 من عمال مرفق المياه، و17 جريحاً، 16 منهم في المستشفى (رئيس بلدية كييف فيتالي كليتشكو، نحو الساعة 15:20، عبر Ukrinform؛ كييففودوكانال، عبر Censor.net)؛ لفيف، محطة سكنيليف للسكك الحديدية، صباحاً: أصابت ضربة روسية شباك التذاكر في المحطة — 2 قتلى، 7 جرحى (رئيس بلدية لفيف أندريه سادوفي؛ رئيس الإدارة العسكرية لمنطقة لفيف ماكسيم كوزيتسكي، نحو الساعة 9:30، عبر Ukrinform وSuspilne Lviv)؛ منطقة لفيف، صباحاً: ألحقت طائرة مسيّرة روسية أُسقطت أضراراً بثلاثة منازل في قرية — 1 جريح، رجل يبلغ من العمر 48 عاماً (ماكسيم كوزيتسكي، عبر Euromaidan Press)؛ مقاطعة بوتشا، منطقة كييف، ليلاً: ألحق هجوم روسي أضراراً بمنزل خاص — 2 جرحى (الإدارة العسكرية لمنطقة كييف، عبر Censor.net)؛ خاركيف، حي شيفتشينكيفسكي، ليلاً: أصابت ضربة روسية مستشفى للطوارئ، فألحقت أضراراً بوحدة التصوير بالرنين المغناطيسي وحطّمت أكثر من 50 نافذة — 4 · 5 جرحى (رئيس بلدية خاركيف إيهور تيريخوف · خدمة الطوارئ الحكومية، عبر the Kyiv Independent وUkrinform)؛ مقاطعة لوزوفا، منطقة خاركيف، ليلاً وصباحاً: أشعلت طائرات مسيّرة روسية النار في مبنى إداري في زلاتوبيل وفي مرآب في بيلياييفكا — 5 جرحى (خدمة الطوارئ الحكومية، عبر Glavred)؛ منطقة خاركيف، ليلاً: هجوم روسي على منشأة للطاقة — إصابة 2 من عمال الطاقة (وزارة الطاقة الأوكرانية، عبر LB.ua)؛ جوفتي فودي، منطقة دنيبروبيتروفسك، نحو الساعة 07:00: ألحق هجوم بطائرات مسيّرة روسية أضراراً بمبانٍ سكنية وسيارات ومصرف ومتجر — 5 جرحى (رئيس الإدارة العسكرية لمنطقة دنيبروبيتروفسك أولكسندر هانجا، عبر Espreso)؛ كريفي ريه، صباحاً: أصابت طائرة مسيّرة روسية منشأة كبرى للبنية التحتية، فقطعت الكهرباء عن محطات التدفئة ومحطات ضخ المياه والمستشفيات — لم يُبلَّغ عن إصابات (رئيس مجلس الدفاع في كريفي ريه أولكسندر فيلكول، عبر the Kyiv Independent)؛ منطقة فينيتسيا، ليلاً: ألحق هجوم روسي مشترك بالصواريخ والطائرات المسيّرة أضراراً بـ13 منزلاً خاصاً ودار للثقافة ومبنى مجلس القرية — 1 جريح (رئيسة الإدارة العسكرية لمنطقة فينيتسيا ناتاليا زابولوتنا، عبر Censor.net)؛ مقاطعتا أوديسا وروزديلنا، منطقة أوديسا، صباحاً: تركت ضربة روسية على منشأة لشبكة الكهرباء أكثر من 41,000 مشترك بلا كهرباء — لم يُبلَّغ عن إصابات (رئيس الإدارة العسكرية لمنطقة أوديسا أوليه كيبر، عبر Censor.net)؛ نوفا سلوبودا، مقاطعة كونوتوب، منطقة سومي، ليلاً: دمّرت ضربات روسية منازل — 1 جريحة، امرأة مسنّة (خدمة الطوارئ الحكومية؛ رئيس التجمع المحلي، عبر Ukrinform)؛ مقاطعة كوروستين، منطقة جيتومير، ليلاً: أصابت ضربات روسية منشآت للنقل وأخرى صناعية — 1 جريح (السلطات الإقليمية في جيتومير، عبر Euromaidan Press)؛ أوكرانيا، ليلاً، المجموع: أصابت ضربات روسية كييف ومناطق كييف وميكولايف وأوديسا وتشيرنيهيف ودنيبروبيتروفسك ولفيف وفينيتسيا وسومي وخاركيف — 8 قتلى و28 جريحاً حتى نحو الساعة 10:30؛ وأُعلن عن الوفاة السابعة في كييف بعد الظهر (رئيس وزراء أوكرانيا سيرهي كوريتسكي، عبر إنترفاكس-أوكرانيا؛ رئيس بلدية كييف فيتالي كليتشكو) B


Kyiv: the site after the strike · State Emergency Service of Ukraine (DSNS) · ДСНС Києва · 2026-11-20 · CC BY 4.0


Kyiv: the site after the strike · State Emergency Service of Ukraine (DSNS) · ДСНС Києва · 2026-11-20 · CC BY 4.0


Kyiv: the site after the strike · State Emergency Service of Ukraine (DSNS) · ДСНС Києва · 2026-11-20 · CC BY 4.0


Lviv: the site after the strike · railway station · National Police of Ukraine · 2026-11-20 · CC BY 4.0

video · 2026-11-20 ▶

المصادر: سلاح الجو الأوكراني (الأعداد الصباحية)؛ الإدارات العسكرية الإقليمية؛ خدمة الطوارئ الحكومية في أوكرانيا (صور، CC BY 4.0)؛ سجل الضربات في Ukraine Evidence Hub. الأرقام التي تحققت منها الأمم المتحدة: التحديثات الشهرية لمفوضية حقوق الإنسان / بعثة رصد حقوق الإنسان.

يومًا بيوم (تابع)

كل ليلة ويوم كما سُجّلا في سجل الضربات، الأحدث أولًا، وفق ما أبلغت عنه السلطات الأوكرانية، الأحدث أولًا. الصور: خدمة الطوارئ الحكومية في أوكرانيا، CC BY 4.0؛ لا تُظهر أي صورة القتلى؛ والمشاهد القاسية لما بعد الضربات مموّهة.

UKRAINE EVIDENCE HUB
السجل الموثّق
22 نوفمبر 2026

19 نوفمبر (نهاراً)

غير متاح

لم يُنشر الملخص النهاري لسلاح الجو بعد. كييف، أحياء بوديلسكي وديستيانسكي وهولوسييفسكي، أواخر الصباح: أشعلت طائرات مسيّرة روسية نفاثة النار في علية مبنى مكاتب وفي سقف، وأحرقت سيارة في موقف سيارات مركز طبي — لم يُبلَّغ عن إصابات (خدمة الطوارئ الحكومية، عبر Censor.net)؛ إيزيوم، منطقة خاركيف، نحو الساعة 11:30: أدت ضربة روسية براجمات صواريخ متعددة (على الأرجح من طراز Tornado-S، وفق الإدارة العسكرية للمدينة والنيابة العامة) إلى انهيار مدخل مبنى سكني من خمسة طوابق من الطابق الخامس حتى الأول، وألحقت أضراراً بنحو 5 مبانٍ سكنية؛ وواصل عناصر الإنقاذ البحث تحت الأنقاض حتى ليل 19–20 تشرين الثاني/نوفمبر وانتشلوا جثة امرأة — قتيلة واحدة و22 مصاباً، بينهم 5 أطفال (خدمة الطوارئ الحكومية في منطقة خاركيف، 20 تشرين الثاني/نوفمبر، عبر LB.ua؛ رئيس الإدارة العسكرية لمنطقة خاركيف أوليه سينيهوبوف، 19 تشرين الثاني/نوفمبر، عبر Glavkom وCensor.net؛ خدمة الطوارئ الحكومية؛ النيابة الإقليمية في خاركيف، إجراءات بموجب المادة 438)؛ كييف، أحياء بوديلسكي وأوبولونسكي وشيفتشينكيفسكي، بعد الظهر: طائرات مسيّرة روسية نفاثة؛ تحطمت نوافذ كاتدرائية القديس فولوديمير، وتضررت سفارة هولندا وأقدم مبنى سكني في كييف (1798)، وتضررت أكثر من 10 سيارات — 1 قتيل، رجل يبلغ من العمر 26 عاماً؛ 5 جرحى، 4 منهم في المستشفى (رئيس بلدية كييف فيتالي كليتشكو؛ الإدارة العسكرية لمدينة كييف، حتى نحو الساعة 17:00، عبر إنترفاكس-أوكرانيا وSuspilne وHromadske)؛ مقاطعة بوتشا، منطقة كييف، نهاراً: دمّرت طائرة مسيّرة روسية جزءاً من منزل خاص — 1 قتيلة، امرأة من مواليد عام 1982، عُثر عليها تحت الأنقاض؛ 1 جريح، رجل من مواليد عام 1977 (رئيس الإدارة العسكرية لمنطقة كييف تيمور تكاتشينكو، عبر Ukrinform)؛ كنيازيتشي، مقاطعة بروفاري، منطقة كييف، نهاراً: هجوم بطائرة مسيّرة روسية — 1 جريح، رجل يبلغ من العمر 70 عاماً (رئيس بلدية بروفاري إيهور سابوجكو، عبر Ukrinform)؛ مقاطعتا نيكوبول وكريفي ريه، منطقة دنيبروبيتروفسك، نهاراً: ألحق أكثر من 20 هجوماً روسياً بالطائرات المسيّرة والمدفعية على نيكوبول وتجمعات مارهانيتس وميريفكا وبوكروفسكي أضراراً بمبانٍ سكنية ومنزل خاص ومركز تسوق — 1 قتيل (رئيس الإدارة العسكرية لمنطقة دنيبروبيتروفسك أولكسندر هانجا، نحو الساعة 18:25، عبر Suspilne Dnipro وLB.ua)؛ خاركيف، حي سالتيفسكي، مساءً: أصابت طائرة مسيّرة روسية محيط موقف للنقل العام وألحقت أضراراً بصيدلية ومتاجر — 7 جرحى، بينهم 2 من الأطفال يبلغان 13 و16 عاماً (رئيس بلدية خاركيف إيهور تيريخوف؛ خدمة الطوارئ الحكومية؛ شرطة منطقة خاركيف، عبر Kharkiv Times وإنترفاكس-أوكرانيا)؛ مينا، مقاطعة كوريوكيفكا، منطقة تشيرنيهيف، نحو الساعة 18:00: ألحقت طائرتان مسيّرتان روسيتان أضراراً جسيمة بمبنى من طابقين وبمنازل خاصة وبمنشأة للبنية التحتية الحيوية، وفقدت أربع عائلات منازلها — لا إصابات (رئيس مجلس مدينة مينا؛ رئيس الإدارة العسكرية لمقاطعة كوريوكيفكا بافلو ميروشنيتشينكو، عبر Suspilne Chernihiv)؛ كوشوهوم، مقاطعة زابوريجيا، مساءً: طائرة مسيّرة روسية 1 — FPV قتيل، رجل (القائم بأعمال رئيس الإدارة العسكرية لمنطقة زابوريجيا ميخايلو سيميكين، عبر Suspilne Zaporizhzhia)؛ سومي، حي زاريتشني، مساءً: سقطت طائرة مسيّرة روسية FPV على ملعب للأطفال — لم يُبلَّغ عن إصابات (عبر LB.ua)؛ سلوفيانسك، منطقة دونيتسك، نهاراً: قنبلة موجّهة روسية من طراز KAB-250 وطائرة مسيّرة 1 — FPV قتيل، 5 جرحى (رئيس الإدارة العسكرية لمنطقة دونيتسك فاديم فيلاشكين، عبر LB.ua)؛ منطقة خيرسون، نهاراً: أصاب القصف الروسي والطائرات المسيّرة 38 بلدة — 3 جرحى (الإدارة العسكرية لمنطقة خيرسون، عبر LB.ua) B


Kyiv: the site after the strike · State Emergency Service of Ukraine (DSNS) · 2026-11-19 · CC BY 4.0


Kyiv: the site after the strike · State Emergency Service of Ukraine (DSNS) · 2026-11-19 · CC BY 4.0


Kyiv: the site after the strike · State Emergency Service of Ukraine (DSNS) · 2026-11-19 · CC BY 4.0


Izium: the site after the strike · apartment block · State Emergency Service of Ukraine (DSNS) · 2026-11-19 · CC BY 4.0

video · 2026-11-19 ▶

video · 2026-11-19 ▶

19–18 نوفمبر

Launched: 98 drones (61 of them jet-powered): Shahed, Gerbera and Parodiya decoy drones; Oniks anti-ship missiles from occupied Crimea (number not given) · intercepted or suppressed: 69 drones (48 of them jet-powered Shaheds), as of 08:00 · hits: 18 (Air Force)

البيانات الأولية لسلاح الجو الأوكراني، 19 نوفمبر (عبر LB.ua وSlovo i Dilo)؛ بدأ الهجوم الساعة 18:00 يوم 18 نوفمبر، وانطلق من أوريول وكورسك وشاتالوفو وميليروفو ودونيتسك المحتلة وهفارديسكي في القرم المحتل؛ وكانت عدة طائرات مسيّرة لا تزال في الجو الساعة 08:00.؛ فوزنيسينسك، منطقة ميكولايف، صباحاً: أصابت طائرة مسيّرة روسية من طراز Shahed منشأة صناعية — جريح واحد، رجل يبلغ 63 عاماً في المستشفى؛ وانقطعت الكهرباء لفترة وجيزة عن 99 بلدة في المنطقة (القائم بأعمال رئيس الإدارة العسكرية لمنطقة ميكولايف هيورهي ريشيتيلوف، عبر LB.ua) B

18 نوفمبر (النهار)

غير متاح

لم يُنشر بعد الملخص النهاري لسلاح الجو. كوشوهوم، مقاطعة زابوريجيا، نحو الساعة 09:59: طائرة مسيّرة روسية من طراز FPV؛ وألحقت موجة الانفجار والحطام أضراراً بمنازل — قتيلة واحدة، امرأة؛ وجريح واحد (القائم بأعمال رئيس الإدارة العسكرية لمنطقة زابوريجيا ميخايلو سيميكين، عبر Suspilne وLB.ua)؛ منطقة فيشهورود، إقليم كييف، صباحاً: أشعل هجوم بطائرة مسيّرة روسية النار في منزلين خاصين وسيارة — 4 جرحى، بينهم فتاة في الثانية عشرة من عمرها (شرطة إقليم كييف، عبر Suspilne)؛ ثماني مناطق، صباحاً: انقطاعات جديدة للكهرباء إثر هجمات روسية في مناطق دنيبروبيتروفسك ودونيتسك وجيتومير وزابوريجيا وخاركيف وسومي وريفني وتشيركاسي (وزارة الطاقة، عبر Ukrinform)؛ ميكولايف، حي كورابيلني، صباحاً: ألحق هجوم روسي أضراراً بـ13 مبنى سكنياً، وسقط حطام في باحة روضة أطفال — لم يُبلَّغ عن إصابات (رئيس بلدية ميكولايف أولكسندر سينكيفيتش، عبر NikVesti)؛ كريمينتشوك، منطقة بولتافا، نهاراً: أصابت طائرات مسيّرة روسية باحة منشأتين صناعيتين — لم يُبلَّغ عن إصابات (رئيس الإدارة العسكرية لمنطقة بولتافا فيتالي دياكيفنيتش، عبر Censor.net)؛ زابوريجيا، حي كوسميتشني، نحو الساعة 13:43: طائرة مسيّرة روسية من طراز FPV — جريح واحد، رجل يبلغ 70 عاماً (ميخايلو سيميكين، عبر Suspilne)؛ كومان، بلدية نوفهورود-سيفيرسكي، منطقة تشيرنيهيف، نحو الساعة 14:55–15:30: ما لا يقل عن 5 طائرات مسيّرة روسية؛ أصابت إحداها منزلاً وأشعلت فيه النار — لم ترد معلومات عن إصابات (رئيس الإدارة العسكرية لمقاطعة نوفهورود-سيفيرسكي أولكسندر سيليفيرستوف، عبر Suspilne)؛ كييف، حيّا بيتشيرسكي وسولوميانسكي، بعد الظهر: أصابت طائرة مسيّرة روسية مبنى غير مكتمل، وأصاب الحطام مبنى سكنياً من 28 طابقاً وأشعل النار في شاحنات في منشأة — 3 جرحى، بينهم رجل في الثانية والعشرين من عمره في المستشفى (رئيس بلدية كييف فيتالي كليتشكو؛ شرطة كييف، عبر Suspilne وSlovo i Dilo)؛ بافلوهراد، منطقة دنيبروبيتروفسك، نهاراً: ألحقت هجمات روسية بالمسيّرات والمدفعية أضراراً بمنازل خاصة وملحقات ومستودعات — 5 جرحى (رئيس الإدارة العسكرية لمنطقة دنيبروبيتروفسك أولكسندر هانجا، عبر Slovo i Dilo)؛ بلدية هوبينيخا، مقاطعة سامار، منطقة دنيبروبيتروفسك، نهاراً: أصاب هجوم روسي منشأة زراعية — جريحة واحدة، امرأة تبلغ 50 عاماً (أولكسندر هانجا، عبر Slovo i Dilo)؛ تشوهويف، منطقة خاركيف، نحو الساعة 19:14–19:40: ضربتان بطائرتين مسيّرتين روسيتين من طراز Shahed على مبنى سكني من تسعة طوابق أشعلتا النار في طابق تقني وأصابتا مدخل المبنى؛ وتضرر مكتب بريد وسيارتان، وأُخلي 5 أشخاص — جريحان، رجل في الستين من عمره في حالة خطيرة وامرأة في الخامسة والسبعين (رئيس الإدارة العسكرية لمنطقة خاركيف أوليه سينيهوبوف؛ رئيسة بلدية تشوهويف هالينا مينايفا، عبر Suspilne)؛ زابوريجيا، مساءً: أشعل هجوم روسي النار في 3 منازل خاصة وسيارة — جريحان، امرأة ورجل (ميخايلو سيميكين، حتى الساعة 01:21 من 19 نوفمبر، عبر LB.ua وGlavcom)؛ منطقتا بولهراد وبيلهورود-دنيستروفسكي، منطقة أوديسا، نهاراً: تسبب هجوم روسي على البنية التحتية للطاقة في انقطاع الكهرباء — لم يُبلَّغ عن إصابات (رئيس الإدارة العسكرية لمنطقة أوديسا أوليه كيبر، عبر LB.ua)؛ منطقة فينيتسيا، نهاراً: ألحق هجوم روسي أضراراً بمنشأة للطاقة — لم يُبلَّغ عن إصابات (رئيسة الإدارة العسكرية لمنطقة فينيتسيا ناتاليا زابولوتنا، عبر LB.ua)؛ كلوهينو-باشكيريفكا، مقاطعة تشوهويف، منطقة خاركيف، نهاراً: هجوم روسي — جريحة واحدة، امرأة تبلغ 42 عاماً (أوليه سينيهوبوف، عبر Ukrinform)؛ فيليكي بورلوك، منطقة خاركيف، نهاراً: هجوم روسي — جريحة واحدة، امرأة تبلغ 71 عاماً (أوليه سينيهوبوف، عبر Ukrinform)؛ منطقة جيتومير، 18 نوفمبر: ألحقت هجمات روسية أضراراً بنوافذ 4 منازل وتسببت في حرائق — جريح واحد (الإدارة العسكرية لمنطقة جيتومير، oda.zht.gov.ua، 19 نوفمبر)؛ مجتمع فيليكوبيساريفكا، منطقة سومي، 18 نوفمبر: انفجر جسم متفجر روسي — جريح واحد، رجل يبلغ 52 عامًا؛ نحو 30 ضربة على 14 بلدة في المنطقة خلال اليوم (الإدارة العسكرية الإقليمية في سومي، عبر Ukrinform وSuspilne Sumy) B


Vyshhorod district: the site after the strike · State Emergency Service of Ukraine (DSNS) · ДСНС Київщини · 2026-11-18 · CC BY 4.0


Vyshhorod district: the site after the strike · State Emergency Service of Ukraine (DSNS) · ДСНС Київщини · 2026-11-18 · CC BY 4.0


Vyshhorod district: the site after the strike · State Emergency Service of Ukraine (DSNS) · ДСНС Київщини · 2026-11-18 · CC BY 4.0


Kremenchuk: the site after the strike · enterprise · Poltava Regional Military Administration · 2026-11-18 · CC BY 4.0

video · 2026-11-18 ▶

18–17 نوفمبر

Launched: 141 drones (73 of them jet-powered): Shahed, Gerbera and Parodiya decoy drones · intercepted or suppressed: 126 (59 of them jet-powered Shaheds) · hits: 7 (Air Force)

البيانات الأولية لسلاح الجو الأوكراني، 18 نوفمبر (عبر Slovo i Dilo)؛ بدأ الهجوم الساعة 18:00 يوم 17 نوفمبر، وانطلق من أوريول وميليروفو والقرم المحتل؛ ولم يُبلَّغ عن صواريخ. أوديسا، المركز التاريخي، نحو الساعات 10:07 و10:59 و12:09: أصابت ثلاث ضربات روسية شارع يفروبييسكا ومبنى إدارياً ومدرسة ثانوية وألحقت أضراراً بترام ومنازل ومقاهٍ ومتاجر؛ واحترقت سيارة — 4 قتلى: امرأتان تبلغان 19 و40 عاماً ورجل يبلغ 19 عاماً في الضربة الأولى، وشخص واحد في الضربة الثالثة؛ و17 جريحاً، لا يزال 7 منهم في المستشفى في 19 نوفمبر، أحدهم في العناية المركزة (رئيس الإدارة العسكرية لمنطقة أوديسا أوليه كيبر؛ رئيس الإدارة العسكرية لمدينة أوديسا سيرهي ليساك؛ مكتب المدعي العام لمنطقة أوديسا؛ الإدارة العسكرية لمنطقة أوديسا، مساء 18 نوفمبر، عبر Suspilne)؛ زلاتوبيل، منطقة خاركيف، صباحاً: أصابت طائرة مسيّرة روسية سوقاً فأحرقت نحو 500 م² من الأجنحة التجارية — 12 جريحاً، بينهم صبي يبلغ 11 عاماً؛ وأحدهم في حالة خطيرة (رئيس الإدارة العسكرية لمنطقة خاركيف أوليه سينيهوبوف؛ خدمة الطوارئ الحكومية، عبر Lviv Portal)؛ دنيبرو وبلدية بوكروف، مقاطعة نيكوبول، ليلاً: ألحقت طائرات مسيّرة روسية أضراراً بمبنى سكني ومنزل خاص وسكن جماعي وحديقة — 6 جرحى، بينهم صبي يبلغ 15 عاماً؛ وامرأة تبلغ 37 عاماً في حالة خطيرة (الإدارة العسكرية لمنطقة دنيبروبيتروفسك، عبر DniproTV)؛ بافلوهراد، منطقة دنيبروبيتروفسك، ليلاً: ألحقت طائرات مسيّرة روسية أضراراً بمنازل خاصة — 3 جرحى (الإدارة العسكرية لمنطقة دنيبروبيتروفسك)؛ منطقة ريفني، صباحاً: ضربات على منشآت الطاقة — أكثر من 80 بلدة بلا كهرباء (رئيس الإدارة العسكرية لمنطقة ريفني أولكسندر كوفال)؛ جيتومير، صباحاً: أشعلت ضربة روسية النار في منشأة صناعية — لا إصابات (رئيس الإدارة العسكرية لمنطقة جيتومير فيتالي بونيتشكو) B


Pavlohrad: the site after the strike · National Police in Dnipropetrovsk region · 2026-11-18 · CC BY 4.0


Pavlohrad: the site after the strike · National Police in Dnipropetrovsk region · 2026-11-18 · CC BY 4.0


Pavlohrad: the site after the strike · National Police in Dnipropetrovsk region · 2026-11-18 · CC BY 4.0

17 نوفمبر (النهار)

غير متاح

لم يُنشر بعد الملخص النهاري لسلاح الجو. لوكاشيفكا، مقاطعة لوزوفا، منطقة خاركيف، نحو الساعة 08:05: طائرة مسيّرة روسية من طراز Molniya — 1 جريحة، امرأة تبلغ 59 عاماً (النيابة العامة لمنطقة خاركيف، عبر Status Quo)؛ هلوخيف، منطقة سومي، نحو الساعة 08:30: أصابت طائرة مسيّرة روسية من نوع FPV موجّهة بالألياف الضوئية سيارة شرطة — 2 من أفراد الشرطة جرحى، يبلغان 33 و23 عاماً (الشرطة الوطنية، عبر Suspilne)؛ موكاتشيفو، منطقة زاكارباتيا، نحو الساعة 09:59: ثلاث طائرات مسيّرة روسية نفاثة من طراز Shahed، أصابت إحداها هدفاً — لا إصابات (رئيس الإدارة العسكرية لمنطقة زاكارباتيا ميروسلاف بيليتسكي، عبر Channel 24)؛ سلوبوجانسكي، مقاطعة تشوهويف، منطقة خاركيف، نحو الساعة 11:25: أصابت طائرة مسيّرة روسية نفاثة من طراز Geran-4 كشكاً — 1 جريحة، امرأة تبلغ 62 عاماً (النيابة العامة لمنطقة خاركيف، عبر Status Quo)؛ مقاطعة بروفاري، منطقة كييف، مساءً: ألحقت طائرات مسيّرة روسية أضراراً بمنازل وسيارة وقاعة رقص، واشتعلت النار في أحد المنازل — 2 من الجرحى، امرأتان تبلغان 32 و57 عاماً (الإدارة العسكرية لمنطقة كييف، عبر LB.ua)؛ دنيبرو، حيّا الوسط وتشيتشيليفسكي، مساءً: أصابت طائرة مسيّرة روسية حديقة في المدينة، فألحقت أضراراً بالقنصلية الفخرية للنمسا وبأكثر من 400 نافذة في 9 مبانٍ سكنية وبجيمنازيوم وبنحو 25 منزلاً — 3 جرحى، بينهم صبي يبلغ 15 عاماً (رئيس الإدارة العسكرية لمنطقة دنيبروبيتروفسك أولكسندر هانجا؛ رئيس بلدية دنيبرو بوريس فيلاتوف، عبر Slovo i Dilo)؛ كييف، حي ديسنيانسكي، نحو الساعة 21:20: سقط حطام طائرة مسيّرة روسية في حديقة واشتعلت فيه النار — لا إصابات (الإدارة العسكرية لمدينة كييف، عبر LB.ua)؛ فينيتسيا، وسط المدينة، مساءً: أصابت ضربة روسية منشأة بنية تحتية مدنية — طلب 4 أشخاص المساعدة الطبية، 3 منهم بإصابات انفجارية في الأذنين (رئيس بلدية فينيتسيا سيرهي مورهونوف، عبر Ukrinform)؛ كونوتوب، منطقة سومي، 17 نوفمبر: طائرات مسيّرة روسية — 4 جرحى، رجلان يبلغان 36 و79 عاماً، وامرأتان تبلغان 69 و73 عاماً (الشرطة الوطنية، عبر RegioNews)؛ بلوسكي، بلدية فيليكي بورلوك، منطقة خاركيف، 17 نوفمبر: ضربة روسية — قتيلة واحدة، امرأة تبلغ 81 عاماً (رئيس الإدارة العسكرية لمنطقة خاركيف أوليه سينيهوبوف، عبر Objectiv)؛ سلوفيانسك وشابيلكيفكا وياسنوهيركا، منطقة دونيتسك، 17 نوفمبر: ضربات روسية — 4 قتلى، 2 منهم في سلوفيانسك (رئيس الإدارة العسكرية لمنطقة دونيتسك فاديم فيلاشكين، عبر OstroV) B


Kyiv: the site after the strike · State Emergency Service of Ukraine (DSNS) · ДСНС Києва · 2026-11-17 · CC BY 4.0


Kyiv: the site after the strike · State Emergency Service of Ukraine (DSNS) · ДСНС Києва · 2026-11-17 · CC BY 4.0


Vinnytsia: the site after the strike · State Emergency Service of Ukraine (DSNS) · 2026-11-17 · CC BY 4.0


Vinnytsia: the site after the strike · State Emergency Service of Ukraine (DSNS) · 2026-11-17 · CC BY 4.0

video · 2026-11-17 ▶

video · 2026-11-17 ▶

17–16 نوفمبر

Launched: 306 drones (92 of them jet-powered) and Iskander-M/Zircon/S-400 ballistic, Iskander-K cruise and Kh-59/69 guided missiles (number not given) · intercepted or suppressed: 211 (3 Kh-59/69 missiles, 208 drones; cruise missiles still being clarified) · hits: 44 (Air Force)

اعتباراً من الساعة 18:00 في 16 نوفمبر: صواريخ باليستية من طراز Iskander-M وZircon وS-400، وصواريخ جوّالة Iskander-K، وصواريخ موجّهة Kh-59/69، و306 طائرات مسيّرة (92 منها نفاثة)؛ أُسقط أو حُيّد 3 صواريخ Kh-59/69 و208 طائرات مسيّرة، ولا تزال نتائج الصواريخ الجوّالة قيد التوضيح؛ إصابات في 44 موقعاً (سلاح الجو، الساعة 13:30 في 17 نوفمبر)؛ صواريخ باليستية على موجتين، الأولى اعتباراً من نحو الساعة 23:27 في 16 نوفمبر والثانية اعتباراً من نحو الساعة 05:36 في 17 نوفمبر (سلاح الجو؛ عمدة كييف). كييف، نحو الساعة 23:31 و05:36–06:12: صواريخ باليستية روسية — تضرر الجسران الشمالي والجنوبي وأُغلقا أمام حركة المرور، وعُلّقت حركة الخط الأخضر للمترو بين أوسوكوركي وتشيرفوني خوتير، واندلعت حرائق بسبب الحطام في أربعة أحياء، وبقي 317 مبنى في حي دارنيتسكي بلا تدفئة — مقتل 2 وإصابة 1 في حي أوبولونسكي (خدمة الطوارئ الحكومية؛ إدارة مدينة كييف، عبر Ukrinform وLB.ua وRBC-Ukraine)؛ زابوريجيا، نحو الساعة 23:27 في 16 نوفمبر: أصابت طائرة مسيّرة روسية من طراز FPV سيارة في حي كوسميتشني — مقتل 1، السائق (القائم بأعمال رئيس الإدارة العسكرية لمنطقة زابوريجيا ميخايلو سيميكين، عبر inform.zp.ua)؛ زابوريجيا، ليلاً واعتباراً من نحو الساعة 07:00 في 17 نوفمبر: هجوم روسي مركّب على مواقع صناعية في ثلاثة أحياء وعلى البنية التحتية للطاقة، وانقطاع الكهرباء عن جزء من المدينة والمنطقة، وانتشال امرأة تبلغ 51 عاماً حيةً من تحت الأنقاض — مقتل 2، رجل وامرأة؛ وإصابة 42، 4 منهم إصاباتهم خطيرة (ميخايلو سيميكين؛ رئيس مجلس منطقة زابوريجيا إيفان فيدوروف، حتى الساعة 16:35، عبر Interfax-Ukraine وMedia-Hub)؛ سميلا، منطقة تشيركاسي، ليلاً وصباحاً: أصابت 8 صواريخ روسية على موجتين بنية تحتية صناعية ومدرسة مهنية — إصابة 6، في المستشفى (رئيس الإدارة العسكرية لمنطقة تشيركاسي إيهور تابوريتس، عبر Media-Hub وRBC-Ukraine)؛ خاركيف، حي خولودنوهيرسكي، نحو الساعة 00:03: عدة ضربات صاروخية روسية — لم يُبلَّغ عن جرحى (عمدة خاركيف إيهور تيريخوف؛ رئيس الإدارة العسكرية لمنطقة خاركيف أوليه سينيهوبوف، عبر Suspilne)؛ دنيبرو، حي سوبورني، صباحاً: ألحقت ضربة صاروخية روسية أضراراً بمصنع حلويات ومدرسة ومبانٍ سكنية ومنازل خاصة — إصابة 10 (رئيس الإدارة العسكرية لمنطقة دنيبروبيتروفسك أولكسندر هانجا؛ النيابة العامة الإقليمية، عبر Regionews وDnepr.news)؛ فينيتسيا، نحو الساعة 09:40: أصابت طائرة مسيّرة هجومية روسية موقفاً للسيارات، فاحترقت 4 سيارات وتضررت روضة أطفال — مقتل 1، امرأة تبلغ 51 عاماً؛ وإصابة 1، امرأة تبلغ 23 عاماً (رئيسة الإدارة العسكرية لمنطقة فينيتسيا ناتاليا زابولوتنا؛ عمدة فينيتسيا سيرهي مورهونوف، عبر vinnychany.info وCensor.net وArmyInform)؛ إسماعيل، منطقة أوديسا، ليلاً: تضرر منشأة للطاقة، ونحو 3,300 منزل بلا كهرباء — إصابة 1 (رئيس الإدارة العسكرية لمنطقة أوديسا أوليه كيبر، عبر Suspilne)؛ تشيرفونا خفيليا، مقاطعة كوبيانسك، منطقة خاركيف، نحو الساعة 02:00: دمّرت طائرة مسيّرة روسية من طراز Geran-2 (وفق معلومات أولية) منزلين — مقتل 2، رجل يبلغ 58 عاماً وامرأة تبلغ 56 عاماً (النيابة العامة لمنطقة خاركيف، عبر Status Quo)؛ مقاطعة بوريسبيل، منطقة كييف، ليلاً: ألحقت طائرات مسيّرة أضراراً بالبنية التحتية للطاقة — إصابة 1، رجل (الإدارة العسكرية لمنطقة كييف، عبر Kyiv24) B


Kharkiv: the site after the strike · State Emergency Service of Ukraine (DSNS) · ДСНС Харківщини · 2026-11-17 · CC BY 4.0


Kharkiv: the site after the strike · State Emergency Service of Ukraine (DSNS) · ДСНС Харківщини · 2026-11-17 · CC BY 4.0


Kharkiv: the site after the strike · State Emergency Service of Ukraine (DSNS) · ДСНС Харківщини · 2026-11-17 · CC BY 4.0


Dnipro: the site after the strike · apartment block, enterprise, school · National Police in Dnipropetrovsk region · 2026-11-17 · CC BY 4.0

المصادر: سلاح الجو الأوكراني (الأعداد الصباحية)؛ الإدارات العسكرية الإقليمية؛ خدمة الطوارئ الحكومية في أوكرانيا (صور، CC BY 4.0)؛ سجل الضربات في Ukraine Evidence Hub. الأرقام التي تحققت منها الأمم المتحدة: التحديثات الشهرية لمفوضية حقوق الإنسان / بعثة رصد حقوق الإنسان.

ضربات الأسبوع
V1 · 23 NOV 2026 · FIGURES AS REPORTED BY THE END OF THE WEEK · THE STRIKE LOG IS THE LIVE RECORD

الصفحة الحية · سجل التصويبات

يومًا بيوم (تابع)

كل ليلة ويوم كما سُجّلا في سجل الضربات، الأحدث أولًا، وفق ما أبلغت عنه السلطات الأوكرانية، الأحدث أولًا. الصور: خدمة الطوارئ الحكومية في أوكرانيا، CC BY 4.0؛ لا تُظهر أي صورة القتلى؛ والمشاهد القاسية لما بعد الضربات مموّهة.

UKRAINE EVIDENCE HUB
السجل الموثّق
22 نوفمبر 2026

16 نوفمبر (نهارًا)

غير متاح

لم تُنشر بعد حصيلة سلاح الجو للفترة النهارية. دنيبرو، صباحاً: أصابت ضربات روسية مبانيَ سكنية ومنازل خاصة وبنية تحتية للنقل؛ وأصابت مسيّرة طريقاً فاشتعلت النيران في سيارات — قتيلة واحدة، امرأة تبلغ من العمر 22 · 32 عاماً؛ وبينهم صبي يبلغ من العمر 16 عاماً؛ 10 في المستشفى، بينهم رجلان يبلغان من العمر 26 و47 عاماً في حالة خطيرة (رئيس الإدارة العسكرية لمنطقة دنيبروبيتروفسك أولكسندر هانجا، حتى الساعة 13:00 · رئيس بلدية دنيبرو بوريس فيلاتوف والشرطة، عبر Slovo i Dilo وInterfax-Ukraine وDniproTV)؛ زابوريجيا، حي خورتيتسكي، صباحاً: أصابت مسيّرة روسية منشأة للبنية التحتية واحترقت مركبة — قتيلة واحدة، امرأة؛ وجريحان (القائم بأعمال رئيس الإدارة العسكرية لمنطقة زابوريجيا ميخايلو سيميكين، عبر Hromadske Radio)؛ بيلينكي، مقاطعة زابوريجيا، صباحاً: أصابت مسيّرة روسية من طراز FPV منشأة للبنية التحتية المدنية — قتيل واحد، رجل يبلغ من العمر 59 عاماً (ميخايلو سيميكين، عبر Hromadske Radio وGlavcom)؛ دنيبرو، نحو منتصف النهار: أصاب هجوم روسي منشأة للصناعات الغذائية ومواقع صناعية أخرى، واندلعت حرائق — جريحان (أولكسندر هانجا، عبر Ukrinform)؛ بالاكليا، منطقة خاركيف، بعد الظهر: أصابت ضربة روسية وسط البلدة، وألحقت أضراراً بمكتب بريد ومدرسة موسيقى ومبنى من طابقين وسيارات — قتيل واحد؛ 4 · 5 جرحى (رئيس الإدارة العسكرية لمنطقة خاركيف أوليه سينيهوبوف · رئيس الإدارة العسكرية لبالاكليا فيتالي كارابانوف، عبر Ukrinform وSuspilne)؛ تشيرنيهيف، نهاراً: أصاب هجوم روسي مؤسستين ومباني تعاونية للمرائب — قتيلان و4 جرحى (رئيس الإدارة العسكرية لمدينة تشيرنيهيف دميترو بريجينسكي، عبر Slovo i Dilo وUA.NEWS)؛ ميكولايف، نهاراً: أصابت مسيّرات روسية من طراز Banderol بنية تحتية للميناء ومؤسسة — قتيلان، رجلان يبلغان من العمر 41 و46 عاماً، تُوفي الثاني في المستشفى في 17 نوفمبر؛ و3 جرحى (القائم بأعمال رئيس الإدارة العسكرية لمنطقة ميكولايف هيورهي ريشيتيلوف، 17 نوفمبر، عبر LB.ua)؛ كراماتورسك وسلوفيانسك وكاربيفكا، منطقة دونيتسك، على مدار اليوم: قتيل واحد في كراماتورسك؛ و9 جرحى (رئيس الإدارة العسكرية لمنطقة دونيتسك فاديم فيلاشكين، 17 نوفمبر، عبر LB.ua)؛ دنيبرو، على مدار اليوم: قتيلان، امرأة ورجل يبلغ من العمر 54 عاماً؛ و18 جريحاً، بينهم صبي يبلغ من العمر 16 عاماً؛ وتضرر 10 مبانٍ سكنية ومؤسسات ومستودعات وقاطرة ديزل وعربة صهريج للسكك الحديدية؛ وانقطعت الكهرباء عن نحو نصف المدينة بعد ضربات على منشآت الطاقة (أولكسندر هانجا، مساءً · بوريس فيلاتوف، عبر LB.ua وInterfax-Ukraine)؛ كوشوهوم، مقاطعة زابوريجيا: مسيّرة روسية من طراز FPV — قتيل واحد، رجل يبلغ من العمر 70 عاماً (ميخايلو سيميكين، عبر Interfax-Ukraine)؛ زابوريجيا، نحو الساعة 20:55: أشعلت ضربة روسية النار في كشك وحطمت نوافذ مبنى مجاور — جريحة واحدة، امرأة تبلغ من العمر 57 عاماً (ميخايلو سيميكين، عبر LB.ua)؛ سادوفي، منطقة خيرسون، نحو الساعة 10:20: أصابت مسيّرة روسية رجلاً على دراجة نارية خفيفة — قتيل واحد (رئيس الإدارة العسكرية لمنطقة خيرسون أولكسندر بروكودين، عبر Grivna.ua)؛ خيرسون، حي تسنترالني، بعد الظهر: مسيّرة من طراز Shahed — جريحة واحدة، امرأة تبلغ من العمر 71 عاماً (الإدارة العسكرية لمنطقة خيرسون، عبر Vgoru)؛ منطقة أوديسا، نهاراً: أصابت مسيّرات نفاثة مؤسسات للخدمات اللوجستية الزراعية والتعبئة والتغليف — جريحان، رجلان يبلغان من العمر 40 و58 عاماً (رئيس الإدارة العسكرية لمنطقة أوديسا أوليه كيبر، عبر Obozrevatel)؛ خاركيف، حي شيفتشينكيفسكي، نحو الساعة 17:25: أصابت مسيّرة روسية مبنى سكنياً، وتضررت أكثر من 30 نافذة ونحو 10 سيارات — جريحة واحدة، امرأة (رئيس الإدارة العسكرية لمنطقة خاركيف أوليه سينيهوبوف؛ رئيس بلدية خاركيف إيهور تيريخوف، عبر ATN)؛ مقاطعة بيرفومايسك، منطقة ميكولايف، مساءً: أصابت مسيّرة من طراز Shahed بنية تحتية للطاقة — 76 بلدة بلا كهرباء، ولا إصابات (هيورهي ريشيتيلوف، عبر Interfax-Ukraine)؛ كوميشوفاخا، ضربة 2 نوفمبر: انتهت عمليات البحث — 72 قتيلاً و4 مفقودين (الشرطة الوطنية الأوكرانية، عبر Kyiv Post) B



video · 2026-11-16 ▶



Chernihiv: the site after the strike · enterprise · National Police of Ukraine · 2026-11-16 · CC BY 4.0

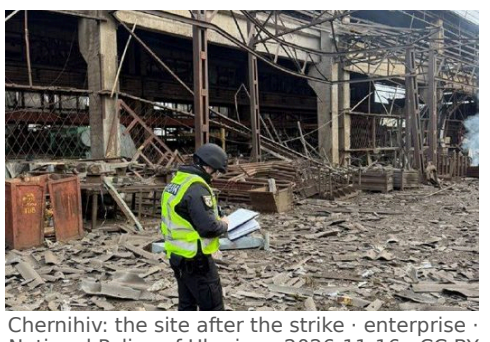

Chernihiv: the site after the strike · enterprise · National Police of Ukraine · 2026-11-16 · CC BY 4.0



Zaporizhzhia: the site after the strike · National Police of Ukraine · 2026-11-16 · CC BY 4.0

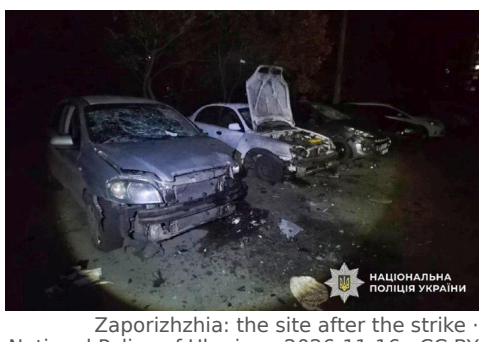

Zaporizhzhia: the site after the strike · National Police of Ukraine · 2026-11-16 · CC BY 4.0

16–15 نوفمبر

Launched: 158 drones (77 of them jet-powered): Shahed, Gerbera and Parodiya decoy drones · intercepted or suppressed: 131 · hits: 19 (Air Force)

بيانات أولية لسلاح الجو الأوكراني، 16 نوفمبر، 08:00 (عبر Slovo i Dilo وRadio Svoboda)؛ بدأ الهجوم الساعة 18:00 يوم 15 نوفمبر؛ وسقط حطام في 11 موقعًا. منطقة فينيتسيا، ليلًا: أصابت هجمات روسية منشأة صناعية حيوية ومنشآت للطاقة — لم يُبلَّغ عن ضحايا (رئيسة الإدارة العسكرية لمنطقة فينيتسيا ناتاليا زابولوتنا، عبر Interfax-Ukraine وZMINA)؛ بافلوهراد، منطقة دنيبروبيتروفسك، ليلًا: ألحقت مسيّرات روسية أضرارًا بمؤسسة تعليمية ومبانٍ سكنية وسيارة — جريحان، رجل يبلغ 77 عامًا وامرأة تبلغ 42 عامًا (رئيس الإدارة العسكرية لمنطقة دنيبروبيتروفسك أولكسندر هانجا، عبر Focus وZMINA)؛ منطقة أوديسا، ليلًا: ألحقت مسيّرات روسية أضرارًا بمنازل خاصة وبواجهة مبنى سكني وبسيارة وبنية تحتية وأشعلت حرائق — لم يُبلَّغ عن إصابات، بحسب بيانات أولية (رئيس الإدارة العسكرية لمنطقة أوديسا أوليه كيبر؛ خدمة الطوارئ الحكومية، عبر Suspilne Odesa)؛ مقاطعة فيشهورود، منطقة كييف، صباحًا: أشعل هجوم روسي النار في مستودعات مؤسسة وألحق أضرارًا بـ4 منازل — لم يُبلَّغ عن ضحايا (الإدارة العسكرية لمنطقة كييف؛ خدمة الطوارئ الحكومية، عبر القناة 24)؛ مقاطعة هولوفانيفسك، منطقة كيروفوهراد، ليلًا: أصابت مسيّرة روسية شركة نقل وأشعلت حريقًا — لم يُبلَّغ عن ضحايا (رئيس الإدارة العسكرية لمنطقة كيروفوهراد أندريه رايكوفيتش، عبر ZMINA)؛ مقاطعة زفينيهورودكا، منطقة تشيركاسي، ليلًا: أصابت مسيّرات روسية منشآت للطاقة، وانقطعت الكهرباء عن بعض المشتركين — لم يُبلَّغ عن ضحايا (الإدارة العسكرية لمنطقة تشيركاسي، عبر ZMINA) B



Vyshhorod district: the site after the strike · enterprise · State Emergency Service of Ukraine (DSNS) · ДСНС Київщини · 2026-11-16 · CC BY 4.0



Vyshhorod district: the site after the strike · enterprise · State Emergency Service of Ukraine (DSNS) · ДСНС Київщини · 2026-11-16 · CC BY 4.0



Vyshhorod district: the site after the strike · enterprise · State Emergency Service of Ukraine (DSNS) · ДСНС Київщини · 2026-11-16 · CC BY 4.0

المصادر: سلاح الجو الأوكراني (الأعداد الصباحية)؛ الإدارات العسكرية الإقليمية؛ خدمة الطوارئ الحكومية في أوكرانيا (صور، CC BY 4.0)؛ سجل الضربات في Ukraine Evidence Hub. الأرقام التي تحققت منها الأمم المتحدة؛ التحديثات الشهرية لمفوضية حقوق الإنسان / بعثة رصد حقوق الإنسان.